



Ministero dell'istruzione, dell'università e della ricerca

1° ISTITUTO COMPRENSIVO DESENZANO

C.M. BSIC8AA00Q – C.F. 84004450171 - IPA UFDYNN

via Pace, 32 - 25015 Desenzano del Garda (BS)

Tel: 030/9141359-030/9120341-030/9124280

[www.primoicdesenzano.edu.it](http://www.primoicdesenzano.edu.it)

[bsic8aa00q@pec.istruzione.it](mailto:bsic8aa00q@pec.istruzione.it) - [bsic8aa00q@istruzione.it](mailto:bsic8aa00q@istruzione.it)

1° ISTITUTO COMPRENSIVO - DESENZANO DEL GARDA

Prot. 0005272 del 03/09/2021

01-05 (Uscita)

Desenzano del Garda 1 settembre 2021

Oggetto: Linee guida

## **Plesso Luigi Laini**

### **Patto di corresponsabilità**

Verrà richiesto a tutte le famiglie di firmare un patto di corresponsabilità in cui la famiglia dichiara di conoscere le regole di questo periodo di emergenza e la scuola dichiara le azioni intraprese. Il patto sarà anche disponibile in bacheca e sul sito. Copia del patto sarà restituita dalla famiglia alla scuola per mezzo delle docenti di sezione. Alle famiglie che non lo avranno consegnato, verrà fatto un sollecito. Passati tre giorni dal sollecito, se non si avrà consegnato il patto di corresponsabilità firmato, l'alunno e l'accompagnatore non potranno recarsi direttamente alla sezione, ma dovranno aspettare all'ingresso, dove il collaboratore scolastico, appena libero da altre incombenze, misurerà la temperatura ad entrambi e farà compilare il modulo di autocertificazione all'accompagnatore. Successivamente alla compilazione, alunno ed accompagnatore potranno entrare e recarsi alla sezione.

### **Referente per le problematiche legate all'emergenza COVID-19 :**

Il referente dell'IC1 per le problematiche legate all'emergenza COVID-19 è la docente Sammartino Annunziata che già nell'anno passato ha ricoperto questo ruolo. A lei faranno riferimento i preposti dei vari plessi per le segnalazioni in merito ad eventuali casi di alunni allontanati per febbre o sintomi, alla presenza di sezioni con assenze superiori al 40% o per ogni altra problematica inerente l'emergenza. Compito del referente sarà di raccogliere queste segnalazioni, informare il dirigente, tenere i contatti con la figura sanitaria dell'ATS assegnata al nostro istituto.

All'interno dell'Istituto è stata anche creata un'apposita commissione di cui fanno parte tutti i docenti che gestiranno nei plessi le eventuali emergenze.

### **Green Pass e autocertificazione :**

Tutto il personale scolastico dovrà possedere il Green Pass per poter accedere ai locali scolastici. Il Green Pass potrà essere esibito in forma cartacea o digitale. La sua validità sarà confermata dalla scansione del QR Code presente sulla certificazione. Dovrà anche essere compilata l'autocertificazione in cui si dichiarano le stesse cose dell'anno scorso (niente febbre, rispetto delle regole...) che potrà essere siglata aderendo al messaggio postato in bacheca o firmando il cartaceo che verrà dato in segreteria all'atto dell'assunzione in servizio.

Il Green Pass dovrà essere esibito secondo le regole comunicate dal Ministero e pubblicate in bacheca. Unica eccezione al possesso del Green Pass sarà l'esibizione della **Certificazione di esenzione alla vaccinazione anti-COVID-19**.

### **Dichiarazione applicazione delle misure per il contrasto e il contenimento della diffusione del virus COVID-19 :**

Tutto il personale scolastico dovrà fare questa dichiarazione per poter accedere ai locali scolastici. La dichiarazione potrà essere fatta o aderendo al messaggio postato in bacheca o firmando il cartaceo che verrà dato in segreteria all'atto dell'assunzione in servizio.

## Presidi sanitari :

**Mascherine:** Tutti i docenti dovranno indossare la mascherina all'interno degli edifici scolastici e rispettare le distanze minime. A mesa, la distanza tra docente e l'allievo più vicino dovrà essere 2 m.

**Saturimetri:** ogni plesso ha in dotazione un saturimetro da utilizzare in caso di sintomi sospetti . L'utilizzo è molto semplice e veloce e permette di capire a che livello è l'ossigenazione del sangue e quindi di valutare la gravità della situazione. Il livello deve essere almeno del 95%

**Termometri digitali:** ogni plesso di scuola dell'infanzia avrà dei termometri a piantana gestiti dai collaboratori scolastici per la misurazione all'ingresso. Verrà poi dato un termometro ad ogni sezione in modo da verificare velocemente i casi sospetti durante la giornata.

**Purificatori d'aria:** ogni ambiente è stato dotato di un purificatore d'aria che deve restare costantemente acceso. La presenza del purificatore non autorizza a non ricambiare l'aria nella sezione ogni volta che sia possibile.

## Contenitore rifiuti speciali :

Tutti i presidi sanitari (mascherine, guanti, camici) utilizzati andranno gettati in un apposito contenitore presente nel plesso il cui contenuto sarà smaltito secondo le indicazioni a suo tempo fornite.

## Gel disinfettante

Su ogni cattedra verrà messo a disposizione un contenitore con il gel alcoolico per l'igienizzazione delle mani. Si ricorda però che è consigliato lavarsi le mani con il sapone e di utilizzare il gel solo nelle occasioni in cui non ci si può lavare le mani. Vi sarà poi anche del disinfettante per sanificare la cattedra con relativo panno, ad uso di ogni insegnante. Si consiglia di fornire gli alunni di un loro dispositivo personale di gel.

## Orari

- **Classi prime solo per il primo giorno di scuola (13 settembre ) :**

- Classi 1<sup>^</sup>: 8.45 – 12.35

- **PRIME DUE SETTIMANE dal 13 al 25 SETTEMBRE 2021:**

Classi 1<sup>^</sup> - 2<sup>^</sup> e 4<sup>^</sup> C dal lunedì al sabato: 8.15 – 12.35

Classi 3<sup>^</sup>, 4<sup>^</sup> e 5<sup>^</sup> dal lunedì al sabato: 8.30 – 12.50

- **ORARIO NORMALE**

**dal 27 SETTEMBRE 2021:**

<b>Classi 1<sup>^</sup> - 2<sup>^</sup> e 4<sup>^</sup>C</b>	Lunedì	Martedì	Mercoledì	Giovedì	Venerdì
Mattina	8.15-12.25	8.15-12.25	8.15-12.25	8.15-12.25	8.15-12.35
Pausa mensa	12.25-13.45 Pasto alle 12.25	12.25-13.45 Pasto alle 12.25	12.25-13.45 Pasto alle 12.25	12.25-13.30 Pasto alle 12.25	
Pomeriggio	13.45–15.45	13.45–15.45	13.45–15.45	13.45–15.45	

<b>Classi 3<sup>^</sup> 4<sup>^</sup>A-B-D-E e 5<sup>^</sup></b>	Lunedì	Martedì	Mercoledì	Giovedì	Venerdì
Mattina	8.30-12.40	8.30-12.40	8.30-12.40	8.30-12.40	8.30-12.50
Pausa mensa	12.40-14.00 Pasto alle 13.15	12.40-14.00 Pasto alle 13.15	12.40-14.00 Pasto alle 13.15	12.40-14.00 Pasto alle 13.15	
Pomeriggio	14.00–16.00	14.00–16.00	14.00–16.00	14.00–16.00	

## **Modalità ingresso docenti**

All'ingresso verrà misurata la temperatura, in caso di temperatura inferiore a 37,5° si potrà entrare ed andare a timbrare. Successivamente ci si recherà alla postazione assegnata dove si accoglieranno gli alunni.

## **Modalità ingresso e uscita alunni**

Si utilizzeranno per gli ingressi e per le uscite:

- VIA GIOTTO CANCELLO D'INGRESSO (con scale)
- VIA GIOTTO CANCELLO D'INGRESSO LATERALE
- VIA MICHELANGELO CANCELLO D'INGRESSO
- VIA MICHELANGELO CANCELLO LATERALE GRANDE
- VIA MICHELANGELO CANCELLO GRANDE D'INGRESSO AL PIANO DI MEZZO (EX MATERNA)

**PRIMO TURNO: 8:15/12:35 FINO AL 25 /09/2021. DAL 27 /09/2021 ORARIO 8:15/15:45**

***CLASSI PRIME A/B/C/D/E*** → N. alunni entrano dall'ingresso di via Michelangelo cancello grande, posto lateralmente. La porta d'ingresso all'edificio è la porta laterale, posta a sinistra.

***CLASSI SECONDE A/B/D/E*** → N. alunni entrano dal cancello d'ingresso di via Michelangelo e quindi dalla porta principale, per essere radunati nell'atrio e accompagnati dalle insegnanti alle classi: 2<sup>^</sup> A/B primo piano ala sinistra; 2<sup>^</sup> D/E piano terra.

***CLASSI SECONDA C e QUARTA C*** → N. alunni entrano dal cancelletto posto in Via Giotto e percorrendo la discesa con le scale entrano dall'ingresso principale, per accedere al primo piano ala sinistra, dove sono ubicate le aule.

### **IL PERCORSO DI USCITA È UGUALE ALL'ENTRATA.**

AL GIOVEDÌ, DALL'INIZIO DEL TEMPO PROLUNGATO, GLI ALUNNI CHE VANNO A CASA ALLE 12:25 USCIRANNO DALL'INGRESSO DI VIA MICHELANGELO.

### **GENITORI IN ATTESA ALL'USCITA:**

Per classi PRIME E SECONDE: per non creare assembramento di genitori attorno al cancello, gli insegnanti utilizzeranno una paletta con la classe e la sezione, in modo che al cancello si avvicinino solo i genitori degli alunni che stanno uscendo.

**SECONDO TURNO: 8:30/12:50 FINO AL 25/09/2021. DAL 27/09/2021 ORARIO 8.30/16.00**

***CLASSI TERZE A/B/C/D*** → N. alunni entrano dal cancello grande di via Michelangelo e dalla porta d'ingresso principale, per poi essere accompagnati al primo piano ala destra, dove sono ubicate le aule.

***CLASSI QUARTE A/B/D/E*** → N. alunni entrano dal secondo cancello grande d'ingresso di via Michelangelo per accedere alla salita che porta al piano di mezzo, dove sono ubicate le aule.

***CLASSI QUINTE A/B/C/D*** → N. alunni entrano da via Giotto, cancello laterale. Percorso diretto alla porta d'ingresso al secondo piano, dove sono ubicate le aule.

## **IL PERCORSO DI USCITA È UGUALE ALL'ENTRATA.**

AL GIOVEDÌ, DALL'INIZIO DEL TEMPO PROLUNGATO, GLI ALUNNI CHE VANNO A CASA ALLE 12:40 USCIRANNO DALL'INGRESSO DI VIA MICHELANGELO.

### **PRECISAZIONI:**

-Il numero comprende i bimbi che arrivano con gli scuolabus.

### **ENTRATA DEGLI ALUNNI CHE ARRIVANO CON GLI SCUOLABUS e PEDIBUS**

**1° turno** → gli alunni di prima (tutte le sezioni) e di seconda (sez. A/B/D/E) entrano dall'ingresso laterale e principale di via Michelangelo, accodandosi alle loro classi;

Gli alunni di classe seconda e quarta C entrano dall'ingresso principale e dovrà essere organizzata l'accoglienza con insegnanti in compresenza.

**2° turno** → gli alunni di terza (tutte le sezioni) entrano dall'ingresso principale e si accodano alle loro classi.

Gli alunni di quarta (sez. A/B/D/E) entrano dal cancello grande e laterale di via Michelangelo (ex materna) dove si accoderanno alle loro classi.

Gli alunni di classe quinta (tutte le sezioni) entrano dal cancello grande e laterale di via Michelangelo (ex materna) e dovrà essere organizzata l'accoglienza con insegnanti in compresenza.

### **Prescuola e C.A.G.**

Modalità di accesso secondo le disposizioni del Comune.

### **Regole uso mascherina :**

L'uso della mascherina è obbligatorio in tutto l'edificio. Anche durante la ricreazione all'aperto va tenuta. Tali regole valgono sia per il personale, che per gli studenti. Il Ministero ha comunicato che verranno distribuite le mascherine chirurgiche, oltre che al personale scolastico anche agli alunni. In attesa di utilizzare le mascherine governative, si chiede alle famiglie di dotare i propri figli di mascherine chirurgiche o in alternativa di mascherine di comunità ( stoffa ) . In quest'ultimo caso si chiede di curare con particolare attenzione la sanificazione periodica delle stesse.

### **Regole in caso di alunno con febbre**

Potranno venire a scuola solo gli alunni che non hanno la febbre da almeno tre giorni e che non presentano sintomi manifesti dell'infezione ( almeno più di un sintomo influenzale e esclusione di problematiche abituali come riniti e asme ).

Nel caso in cui la febbre o i sintomi si manifestassero a scuola, l'alunno verrà immediatamente isolato nell'aula prescelta per l'isolamento (aula biblioteca 1<sup>o</sup> piano, ala est), resterà in compagnia di un adulto in attesa che un adulto autorizzato venga a prelevarlo nel più breve tempo possibile. Sarà cura delle famiglie di fornire un adeguato numero di recapiti da contattare per queste chiamate d'emergenza. Il ritiro dovrà avvenire nel più breve tempo possibile. L'adulto per il ritiro si presenterà all'ingresso principale della scuola e si atterrà alle istruzioni che gli verranno impartite.

### **Regole in caso di alunno o di personale con Covid-19**

Sarà l'ATS che deciderà le azioni da intraprendere una volta che sarà certificata l'infezione in un alunno o in un docente. Potrebbero essere sospese le lezioni per la classe frequentata dal bambino o dal docente fino alla verifica con i tamponi di tutti i compagni e docenti della sezione o invece verificare se insorgeranno altri casi o fare prima i tamponi e poi decidere la sospensione o meno.

### **Regole uso bagni**

Non vi potranno essere un numero maggiore di alunni rispetto ai bagni ed ai posti nei lavandini. Ogni classe avrà un bagno riservato e vi potrà accedere un alunno alla volta.

## **Regole spostamenti**

Insegnanti ed alunni si sposteranno secondo itinerari prestabiliti, su percorsi segnalati, in fila indiana evitando, per quanto possibile, che si creino incroci con altri alunni che si spostano.

## **Regole spostamenti in classe**

Gli spostamenti in classe saranno consentiti solo su autorizzazione dell'insegnante, per un numero limitato di alunni e sempre con la mascherina.

## **Gruppi per laboratori**

È possibile formare gruppi di lavoro con alunni di classi diverse, sempre con l'uso di mascherine.

## **Regole su cosa portare a scuola e riportare a casa**

Non sarà permesso introdurre oggetti da casa non collegati alle attività scolastiche. Sarà concesso di portare una bottiglietta o borraccia personale da cui bere. La bottiglietta o borraccia dovrà avere elementi di distinzione che permettano a bambino e maestre di identificarla facilmente e di non essere scambiata con altri. Il materiale portato alla mattina dovrà essere riportato a casa o riposto in luogo chiuso e non utilizzato da altri alunni.

## **Sanificazione ambienti**

La sanificazione degli ambienti sarà quotidiana e condizionata dal numero di addetti alla pulizia. Si utilizzeranno prodotti secondo la normativa del Ministero della Salute, si utilizzeranno apparecchiature che disinfettano con il vapore e periodicamente si utilizzeranno strumenti con l'uso di ozono. Ogni aula è dotata di un purificatore dell'aria che dovrà rimanere sempre acceso. Compatibilmente con il tempo meteorologico, si favorirà al massimo l'aerazione degli ambienti, lasciando aperte le finestre e spalancandole nei momenti in cui gli alunni sono in giardino o in palestra. Ogni occasione sarà utilizzata per fare lavare le mani agli alunni.

## **Utilizzo portatile**

Si consiglia caldamente di utilizzare un proprio portatile come raccomandato dal Ministero. Gli insegnanti in questi anni hanno ricevuto una somma per potersi dotare di questo strumento e proprio per questo motivo è stato vietato di dare in comodato d'uso dei portatili ai docenti di ruolo. In ogni caso si consiglia al termine della lezione di disinfettarsi le mani o di lavarsele.

## **Scuola all'aperto**

Gli spazi all'esterno verranno delimitati in modo che ogni classe disponga di un suo settore, durante gli intervalli e nelle pause mensa. Sono state messe anche delle panchine per poter favorire lo svolgimento di lezioni all'aperto.

## **Intervallo**

Saranno previsti due turni anche per l'intervallo. Si dovrà vigilare affinché i bambini giochino nello spazio assegnato, evitando che alunni di classi diverse si mescolino fra di loro. In caso di cattivo tempo, l'intervallo si farà in classe e si dovrà organizzare un adeguato ricambio dell'aria.

## **Colloqui**

Tenuto conto che la permanenza degli adulti nella scuola dovrà essere limitata al minimo e solo alla consegna ed al ritiro dei bambini che escono o entrano in orari non regolari, si invitano i genitori a contattare gli insegnanti per informazioni o comunicazioni in orario successivo alle lezioni prenotandosi e concordando l'incontro o in modalità on-line o in presenza.

## **Mensa**

La mensa verrà fatta su due turni che coinvolgeranno nel primo turno le classi prime, seconde e quarta C. Nel secondo turno le classi terze, quarte e quinte. Primo turno 12.25 – 13.00, 15' per la sanificazione, secondo turno dalle 13.15 alle 13.50. Per rispettare i parametri di sicurezza le classi quarte A/B/D/E pranzeranno in classe.

## **Palestra**

In palestra si seguiranno le regole del distanziamento e potranno essere svolti solo esercizi e giochi individuali. Gli alunni arriveranno da casa con l'abbigliamento adeguato allo svolgimento di questa attività e anche le scarpe da ginnastica dovranno essere riportate a casa. Se l'attività motoria viene svolta all'aperto è possibile non utilizzare la mascherina, mantenendo il distanziamento di 2 metri. È inoltre possibile svolgere giochi di squadra.

## **Gite e Visite guidate**

Sono di nuovo consentite le visite guidate e le uscite sul territorio nel rispetto delle regole e purché la scuola e la meta siano in zona bianca.

## **Modalità ingresso adulti**

Per tutti gli adulti che devono entrare nell'edificio occorrerà la prenotazione o l'avviso della segreteria, la misurazione della febbre, l'aver la mascherina indossata, il divieto di entrare nelle classi con gli allievi, il divieto di venire in orario di ingresso o di uscita alunni. La presenza andrà registrata su apposito registro e dovrà essere compilato il modello di autocertificazione. Il genitore che ritira o consegna il bambino fuori orario si fermerà all'ingresso dell'edificio e quindi non servirà la sua registrazione.

## **Divieto uso bagni persone esterne**

Ai sensi dei protocolli emanati dal Ministero non sarà consentito l'utilizzo dei bagni scolastici a persone esterne all'Istituto.

## **Incontro neoiscritti**

<b>SABATO 4 SETTEMBRE 2021</b>	<b>SABATO 11 SETTEMBRE 2021</b>
<b>SCUOLA LAINI</b>	<b>SCUOLA LAINI</b>
1^ A: dalle 9.00 alle 10.00	1^ D: dalle 9.00 alle 10.00
1^ B: dalle 10.15 alle 11.15	1^ E: dalle 10.15 alle 11.15
1^ C: dalle 11.30 alle 12.30	
<b>SCUOLA PAPA</b>	
1^ A: dalle 9.00 alle 10.00	
1^ B: dalle 10.15 alle 11.15	

## **Sanzioni disciplinari**

Nella riunione del Consiglio di Istituto del primo settembre sono state deliberate apposite sanzioni disciplinari per gli studenti per il mancato rispetto delle regole impartite che qui si riportano:

- *all'alunno che non rispetta le linee guida verrà fatto un primo richiamo orale e invitato ad adeguarsi a quanto stabilito;*
- *in caso di ripetizione del non rispetto, sarà inviata una comunicazione alla famiglia tramite registro elettronico;*
- *se il non rispetto sarà continuo, si avvierà un procedimento disciplinare e in casi gravi la sospensione dalle lezioni.*

Analogo avvio del procedimento di attuerà in caso di mancato rispetto delle regole da parte del personale scolastico.

Il Dirigente scolastico  
Carlo Viara

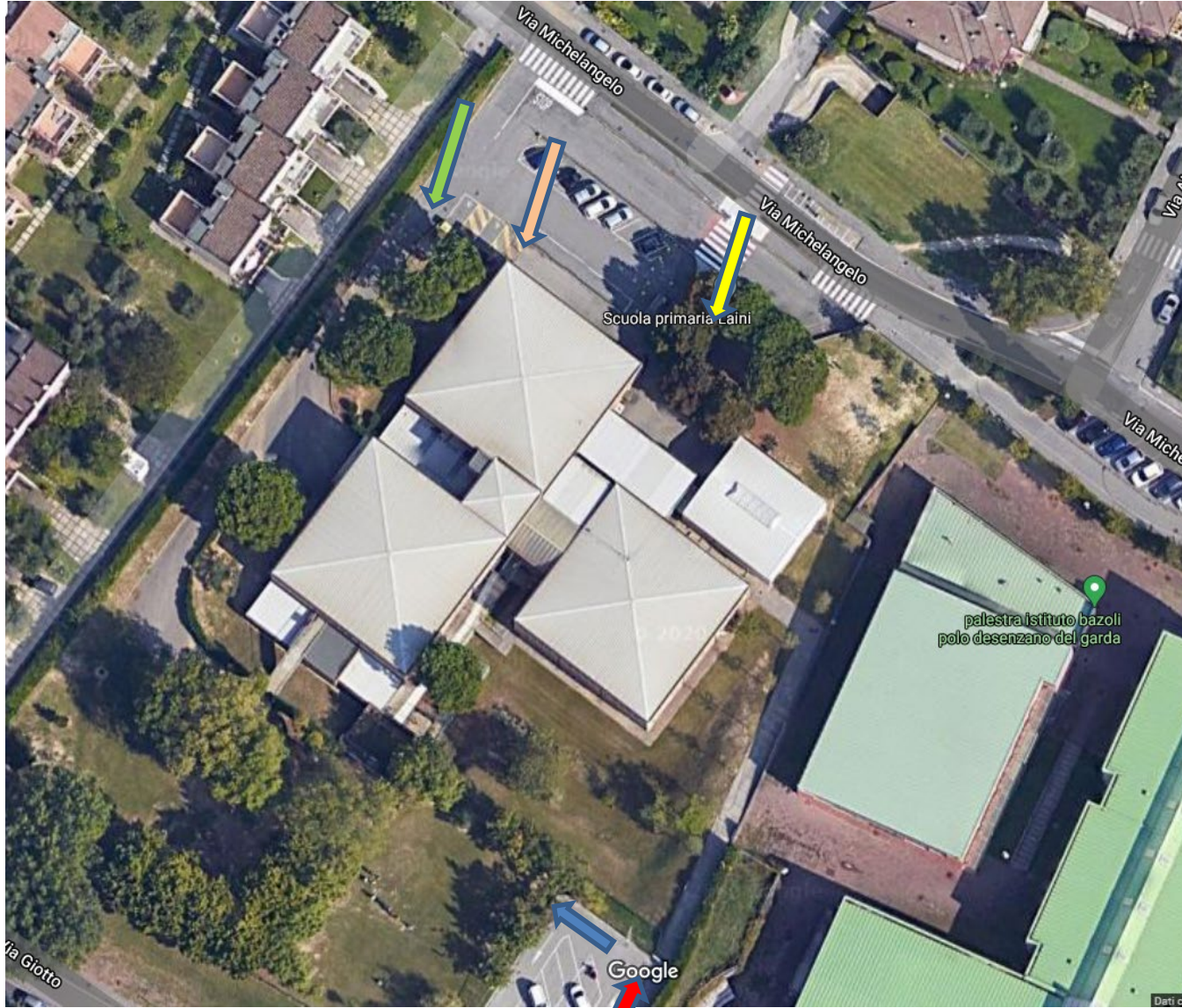

VIA GIOTTO - CANCELLO D'INGRESSO (con scale)



VIA GIOTTO - CANCELLO D'INGRESSO LATERALE



VIA MICHELANGELO CANCELLO D'INGRESSO



VIA MICHELANGELO CANCELLO LATERALE GRANDE



VIA MICHELANGELO CANCELLO GRANDE D'INGRESSO AL PIANO DI MEZZO (EX MATERNA)

